

PROGRAM FUNKCJONALNO-UŻYTKOWY

Nazwa zamówienia:	MONTAŻ INSTALACJI KLIMATYZACJI DLA WYBRANYCH POMIESZCZEŃ W PRZEDSZKOLU PUBLICZNYM W KRASZEWICACH
Adres obiektu:	GMINA KRASZEWICE 301805_2.0003.70/6 Kraszewice A
Zamawiający:	GMINA KRASZEWICE ul. Wieluńska 53 63-522 Kraszewice
Podmiot opracowujący:	DASTORE Sp. z o.o. ul. Kościuszki 13A 63-400 Ostrów Wielkopolski
Osoby opracowujące:	mgr inż. Marcin Domagała – instalacje
Ostrów Wielkopolski, sierpień 2022 r.	

Nazwy i kody wg Wspólnego Słownika Zamówień (CPV)

Klasyfikacja usług projektowych

71240000-2	Usługi architektoniczne, inżynierskie i planowania
71242000-6	Przygotowanie przedsięwzięcia i projektu, oszacowanie kosztów
71244000-0	Kalkulacja kosztów, monitoring kosztów
71250000-5	Usługi architektoniczne, inżynierskie i pomiarowe
71251000-2	Usługi architektoniczne i dotyczące pomiarów budynków
71320000-7	Usługi inżynierskie w zakresie projektowania

Klasyfikacja robót budowlanych

44112110-5	Konstrukcje dachowe
45000000-0	Roboty instalacyjne w budynkach
45300000-0	Roboty w zakresie instalacji budowlanych
45315700-5	Instalowanie rozdzielni elektrycznych
45400000-1	Roboty wykończeniowe w zakresie obiektów budowlanych
71314100-3	Usługi elektryczne

SPIS ZAWARTOŚCI

II.CZĘŚĆ OPISOWA	4
1. OPIS OGÓLNY PRZEDMIOTU ZAMÓWIENIA	4
2. CHARAKTERYSTYCZNE PARAMETRY OKREŚLAJĄCE WIELKOŚĆ OBIEKTU LUB ZAKRES ROBÓT BUDOWLANYCH	4
2.1. ZAŁOŻENIA PODSTAWOWE	4
2.2. ZAKRES ROBÓT BUDOWLANYCH	5
3. AKTUALNE UWARUNKOWANIA WYKONANIA PRZEDMIOTU ZAMÓWIENIA	6
4. OGÓLNE WŁAŚCIWOŚCI FUNKCJONALNO-UŻYTKOWE	7
5. SZCZEGÓŁOWE WŁAŚCIWOŚCI FUNKCJONALNO-UŻYTKOWE	7
5.1. MOC I ILOŚĆ JEDNOSTEK WEWNĘTRZNYCH	7
5.2. WIELKOŚCI MOŻLIWYCH PRZEKROCZEŃ LUB POMNIEJSZENIA PRZYJĘTYCH PARAMETRÓW POWIERZCHNI I KUBATUR	7
6. OPIS WYMAGAŃ ZAMAWIAJĄCEGO W STOSUNKU DO PRZEDMIOTU ZAMÓWIENIA	8
6.1. WYMAGANIA OGÓLNE DLA AUTORÓW PROJEKTU I WYKONAWCÓW	8
6.2. WYMAGANIA DOTYCZĄCE ZAWARTOŚCI DOKUMENTACJI PROJEKTOWEJ	8
6.2.1. WYMAGANIA OGÓLNE DLA PRAC PROJEKTOWYCH I ROBÓT WYKONAWCZYCH	8
6.2.2. WYMAGANIA ZAMAWIAJĄCEGO DOTYCZĄCE AKCEPTACJI ZAPROPONOWANYCH ROZWIĄZAŃ PROJEKTOWYCH	9
6.2.3. WYMAGANIA OGÓLNE DOTYCZĄCE ZAWARTOŚCI DOKUMENTACJI PROJEKTOWEJ	9
6.2.4. DOKUMENTACJA PROJEKTOWA	9
6.2.5. ILOŚĆ EGZEMPLARZY OPRACOWAŃ PROJEKTOWYCH	10
6.2.6. INNE USTALENIA	11
6.3. WYMAGANIA DOTYCZĄCE PRZYGOTOWANIA TERENU BUDOWY	11
6.4. WYMAGANIA DOTYCZĄCE ROBÓT W ZAKRESIE INSTALACJI ELEKTRYCZNYCH	13
6.5. WYMAGANIA DOTYCZĄCE ROBÓT W ZAKRESIE INSTALACJI SANITARNYCH	14
7. OGÓLNE WARUNKI WYKONANIA I ODBIORU ROBÓT BUDOWLANYCH	17
7.1. WSTĘP	17
7.2. OGÓLNE WYMAGANIA DOTYCZĄCE ROBÓT	17
III.CZĘŚĆ INFORMACYJNA	33
1. OŚWIADCZENIE ZAMAWIAJĄCEGO O POSIADANYM PRAWIE DO DYSPONOWANIA NIERUCHOMOŚCIĄ NA CELE BUDOWLANE	33
2. PRZEPISY PRAWA I NORMY ZWIĄZANE Z PROJEKTOWANIEM I WYKONANIEM ZAMIERZENIA BUDOWLANEGO	33
3. INNE POSIADANE INFORMACJE I DOKUMENTY	34

II.CZĘŚĆ OPISOWA

1. OPIS OGÓLNY PRZEDMIOTU ZAMÓWIENIA

Przedmiotem zamówienia jest kompleksowe wykonanie inwestycji w postaci wykonania dokumentacji projektowej i jej realizacji w ramach umowy „Zaprojektuj i wybuduj”. Realizacja inwestycji rozumiana jest jako wykonanie wszelkich niezbędnych prac poczynając od prac projektowych, zatwierdzenia dokumentacji projektowej i uzyskania Decyzji o Pozwoleniu na Budowę, na wykonanie robót budowlanych i instalacyjnych wskazanych w projekcie wraz z nadzorem autorskim.

Projektowane instalacje i roboty muszą spełniać wymogi przepisów Prawa Budowlanego, gestorów sieci oraz wymagań Inwestora.

2. CHARAKTERYSTYCZNE PARAMETRY OKREŚLAJĄCE WIELKOŚĆ OBIEKTU LUB ZAKRES ROBÓT BUDOWLANYCH

2.1. Założenia podstawowe

Przedmiot zamówienia obejmuje kompleksowe prace projektowe oraz budowlane związane z zamierzeniem budowy instalacji klimatyzacji dla wybranych pomieszczeń w budynku Przedszkola Publicznego w Kraszewicach.

Zakres prac:

- Wykonanie koncepcji systemu klimatyzacji
- Wykonanie projektu budowlanego i technicznego z wymaganymi uzgodnieniami w branży:
 - elektrycznej,
 - konstrukcyjno – budowlanej
 - sanitarnej
- Budowę instalacji klimatyzacji w wskazanym budynku obejmującą:
 - Dostawę i montaż konstrukcji wsporczych pod jednostki zewnętrzne,
 - Dostawę i montaż jednostki zewnętrznej oraz wewnętrznych,
 - Dostawę i montaż okablowania i zabezpieczeń,
 - Dostawę, montaż i konfigurację systemu sterowania instalacją,

2.2. Zakres robót budowlanych

W ramach przedmiotowej inwestycji zakłada się wykonanie instalacji klimatyzacji w wskazanym budynku dla następujących pomieszczeń:

- Pomieszczenie żłobka: 26 i 27
- Pomieszczenia sal przedszkolnych: 32,33, 38,39, 43, 44,
- Pomieszczeń biurowych: 2,3, 11
- Pomieszczenie socjalne nauczycieli: 4

Powierzchnia zgodnie z załącznikiem.

W ramach robót należy zamontować wysokosprawną inwerterową instalację klimatyzacji w oparciu o system freonowy typu VRF.

Jednostkę zewnętrzną należy zamontować na dachu płaskim bądź na terenie przy budynku – ostateczną lokalizację uzgodnić z inwestorem na etapie projektowym.

Jednostki wewnętrzne montowane bezpośrednio w pomieszczeniach sterowane miejscowo. Jednostki wewnętrzne należy wyposażyć w filtry uzdatniające powietrze ochładzane i ogrzewane.

W ramach zadania należy wykonać podłączenia wymagane do efektywnego działania systemu w tym m.in.:

- Zasilanie elektryczne wykonane z rozdzielni głównej lub podrozdzielni
- System odprowadzenia skroplin
- System sterowania w oparciu o miejscowe czujniki temperatury sterowane osobno dla każdego pomieszczenia

3. AKTUALNE UWARUNKOWANIA WYKONANIA PRZEDMIOTU ZAMÓWIENIA

Wykonawca na podstawie niniejszego PFU zobowiązany jest do zaprojektowania i wykonania wskazanych robót poprzez sporządzenie niezbędnej dokumentacji projektowej obejmującej: projekt budowlany, projekty techniczne dla poszczególnych branż, specyfikacje techniczne wykonania i odbioru robót zgodnie z obowiązującymi przepisami, a w szczególności:

- Ustawą z dnia 7 lipca 1994 roku, *Prawo Budowlane* (Dz. U. z 2021 r. poz. 2351 ze zmianami),
- Rozporządzeniem Ministra Infrastruktury z dnia 12 kwietnia 2002 r. *w sprawie warunków technicznych, jakim powinny odpowiadać budynki i ich usytuowanie* (Dz.U. 2022 poz. 1225),
- Rozporządzeniem Ministra Rozwoju z dnia 11 września 2020 r. *w sprawie szczegółowego zakresu i formy projektu budowlanego* (Dz.U. 2020 poz. 1609),
- Rozporządzeniem Ministra Rozwoju i Technologii z dnia 20 grudnia 2021 r. *w sprawie szczegółowego zakresu i formy dokumentacji projektowej, specyfikacji technicznych wykonania i odbioru robót budowlanych oraz programu funkcjonalno-użytkowego* (Dz.U. 2021 poz. 2454),
- Rozporządzeniem Ministra Infrastruktury z dnia 23 czerwca 2003 r. *w sprawie informacji dotyczącej bezpieczeństwa i ochrony zdrowia oraz planu bezpieczeństwa i ochrony zdrowia* (Dz.U. 2003 nr 120 poz. 1126),
- Rozporządzeniem Ministra Infrastruktury z dnia 6 lutego 2003 r. *w sprawie bezpieczeństwa i higieny pracy podczas wykonywania robót budowlanych* (Dz.U. 2003 nr 47 poz. 401),
- Innymi obowiązującymi przepisami techniczno-budowlanymi i normami,
- Zasadami wiedzy technicznej i sztuką budowlaną,
- Wizją lokalną w terenie i niezbędną inwentaryzacją,
- Ekspertyzami technicznymi istniejącego obiektu,

Uwaga: W przypadku zmiany prawa należy stosować przepisy aktualne na dzień złożenia wniosku o pozwolenie na budowę.

Przedszkole oraz żłobek w Kraszewicach oddany do użytkowania



Budynek przedszkola i żłobka w Kraszewicach. Jednostkę zewnętrzną zakłada się zamontować na części płaskiej dachu. Włączenie do sieci elektroenergetycznej należy wykonać przez główną rozdzielnię zlokalizowaną w budynku zgodnie z załącznikiem. Przyłącze do budynku o mocy 80 kW.

4. OGÓLNE WŁAŚCIWOŚCI FUNKCJONALNO-UŻYTKOWE

Przedmiotowe zamówienie obejmuje cały zakres prac niezbędnych do wykonania i odbioru robót budowlanych oraz przeprowadzenia rozruchu technologicznego instalacji klimatyzacji wraz z przekazaniem ich do eksploatacji.

Wykonana instalacja klimatyzacji powinna charakteryzować się wysokim poziomem technicznym i technologicznym oraz bezawaryjnością pracy.

5. SZCZEGÓŁOWE WŁAŚCIWOŚCI FUNKCJONALNO-UŻYTKOWE

5.1. Moc i ilość jednostek wewnętrznych

Zakłada się montaż min. 12 jednostek wewnętrznych oraz jednej jednostki zewnętrznej. Szacunkowa nominalna moc chłodnicza min. 22 kW oraz maksymalna wydajność grzewcza min 25 kW. Ostateczną moc instalacji należy dobrać na etapie projektu technicznego.

5.2. Wielkości możliwych przekroczeń lub pomniejszenia przyjętych parametrów powierzchni i kubatur

Zamawiający dopuszcza odstępstwa od określonych parametrów, pod warunkiem spełnienia warunków ogólnych (moc całkowita) i szczegółowych określonych w PFU oraz przepisach prawa.

Ewentualne odstępstwa powyżej 10% od przyjętych parametrów muszą zostać bezwzględnie zaakceptowane przez Zamawiającego na etapie koncepcji projektu.

6. OPIS WYMAGAŃ ZAMAWIAJĄCEGO W STOSUNKU DO PRZEDMIOTU ZAMÓWIENIA

6.1. WYMAGANIA OGÓLNE DLA AUTORÓW PROJEKTU I WYKONAWCÓW

Wymaga się by lokalizacja i rodzaj zamontowanej instalacji pozwolił na uzyskanie maksymalnego komfortu użytkowania oraz by zachować spójność z obiektem na którym jest montowany. Dodatkowo instalacja nie może kolidować z aktualnym funkcjonowaniem obiektu..

6.2. WYMAGANIA DOTYCZĄCE ZAWARTOŚCI DOKUMENTACJI PROJEKTOWEJ

Wykonawca przedmiotu zamówienia będzie zobowiązany do:

- szczegółowej analizy i weryfikacji przyjętych założeń w planie zagospodarowania terenu oraz w programie funkcjonalno-użytkowym i załączonej koncepcji,
- wykonania koncepcji projektowej,
- opracowania i przedstawienia do akceptacji Zamawiającego dokumentacji projektowej budowlanej i technicznej dla wszystkich branż uwzględniającej wymagania zawarte w obowiązujących przepisach, w formie planów, rysunków, opisów, innych dokumentów umożliwiających jednoznaczne określenie rodzaju i zakresu robót budowlanych, lokalizację elementów przedsięwzięcia, uwarunkowania wykonania przedsięwzięcia,
- przygotowania odpowiednich dokumentów formalno-prawnych i uzyskanie na ich podstawie, na swój koszt, w imieniu Zamawiającego, odpowiednich decyzji, pozwoleń i uzgodnień w oparciu o obowiązujące przepisy,
- uzyskania ostatecznego pozwolenia na budowę lub zgłoszenia robót jeżeli będzie wymagane.

6.2.1. Wymagania ogólne dla prac projektowych i robót wykonawczych

Po opracowaniu projektu budowlanego, a przed opracowaniem projektu technicznego, Wykonawca musi po akceptacji przez Zamawiającego dokonać wyboru określonych rozwiązań materiałowych i urządzeń. Wyroby budowlane zastosowane w trakcie budowy muszą spełniać wymagania polskich przepisów, a Wykonawca musi posiadać dokumenty potwierdzające dopuszczenie ich do obrotu. Wszystkie montowane urządzenia muszą posiadać odpowiednie atesty dopuszczające ich stosowanie na terenie Polski oraz muszą uzyskać akceptację Zamawiającego.

Dopuszcza się stosowanie urządzeń i materiałów, które spełniają warunki techniczne i wymagania specyfikacji technicznej oraz programu funkcjonalno-użytkowego oraz uzyskają ostateczną akceptację Zamawiającego.

6.2.2. Wymagania Zamawiającego dotyczące akceptacji zaproponowanych rozwiązań projektowych

Wykonawca na poszczególnych etapach wykonywania dokumentacji (projekt budowlany, projekt techniczny) powinien uzyskać akceptację Zamawiającego odnośnie zastosowanych w projekcie rozwiązań, w szczególności dotyczących proponowanych rozwiązań technicznych, użytkowych, technologicznych, konstrukcyjnych, zastosowanych materiałów itp., a mających wpływ na koszty budowy oraz eksploatacji.

6.2.3. Wymagania ogólne dotyczące zawartości dokumentacji projektowej

Wykonawca opracuje dokumentację projektową obejmującą wszystkie branże wchodzące w skład planowanej inwestycji. Na podstawie opracowanego projektu Wykonawca uzyska w imieniu Zamawiającego i na swój koszt, wszystkie wymagane prawem pozwolenia i uzgodnienia właściwych organów celem uzyskania ostatecznego pozwolenia na budowę oraz ostatecznej decyzji o pozwoleniu na użytkowanie jeśli takie będzie wymagane. W przypadku uzyskania negatywnych odbiorów od organów tj. PIS, PSP dopuszcza się przedłużenie terminu.

Wykonawca samodzielnie pozyska mapę do celów projektowych w skali 1:500, swoim zakresem obejmującą całość zamierzenia jeśli będzie taka wymagana.

6.2.4. Dokumentacja projektowa

Dokumentację projektową należy opracować w podziale na projekt budowlany oraz projekt techniczny. Projekt budowlany oraz projekt techniczny muszą zawierać wszystkie branże, jakie będą wynikać z zakresu projektu, a także projekt techniczny musi być uzupełniony o inne opracowania konieczne do oddania do użytkowania.

Projekt budowlany powinien:

- zostać wykonany zgodnie z rozporządzeniem Ministra Rozwoju z dnia 11 września 2020 r. w sprawie szczegółowego zakresu i formy projektu budowlanego (Dz.U. 2020 poz. 1609).

Projekt techniczny powinien zawierać:

- część opisową (opis techniczny dla poszczególnych branż, zestawienie materiałów),
- część rysunkową (projekt zagospodarowania terenu, szczegółowe rysunki rozwiązań technicznych dla poszczególnych branż),
- szczegółową specyfikację techniczną obejmującą swoim zakresem wszystkie roboty związane z wykonaniem planowanego przedsięwzięcia.

Dokumentacja projektowa musi zawierać:

- projekt budowlany (zgodnie z Ustawą z dnia 7 lipca 1994 roku, Prawo Budowlane (Dz. U. z 2021 r. poz. 2351 ze zmianami) oraz Rozporządzeniem Ministra Rozwoju z dnia 11 września 2020 r. w sprawie szczegółowego zakresu i formy projektu budowlanego (Dz.U. 2020 poz. 1609),
- projekt instalacji elektrycznych w tym:
 - rozdzielni głównej,
 - instalacji zasilającej
 - instalacji uziemień wyrównawczych i instalacji uziemiającej, instalacji odgromowej jeśli będzie wymagana,
- projekt instalacji sanitarnych w tym:
 - instalacji klimatyzacji,
 - instalacji sterowania zamontowaną klimatyzacją
 - instalacji odprowadzenia skroplin,
- innych projektów wg konieczności, wynikających z charakteru i złożoności obiektu, a niezbędnych do jego realizacji,
- Specyfikacje Techniczne Wykonania i Odbioru Robót Budowlanych – zgodne z Rozporządzeniem Ministra Rozwoju i Technologii z dnia 20 grudnia 2021 r. w sprawie *szczęgółowego zakresu i formy dokumentacji projektowej, specyfikacji technicznych wykonania i odbioru robót budowlanych oraz programu funkcjonalno-użytkowego* (Dz.U. 2021 poz. 2454),

6.2.5. Ilość egzemplarzy opracowań projektowych

Projekt budowlany ma zostać wykonany i dostarczony Zamawiającemu w formie papierowej w 4 egzemplarzach oraz na nośniku elektronicznym (2 egz. płyty CD dołączone do wersji papierowej) w plikach edytowalnych oraz w formacie PDF na nośniku elektronicznym.

Projekt techniczny ma zostać wykonany i dostarczony Zamawiającemu w formie papierowej w 4 egzemplarzach oraz na nośniku elektronicznym (2 egz. płyty CD dołączone do wersji papierowej) w plikach edytowalnych oraz w formacie PDF na nośniku elektronicznym.

Harmonogram robót ma zostać wykonany i dostarczony Zamawiającemu w formie papierowej w 3 egzemplarzach oraz na nośniku elektronicznym (2 egz. płyty CD dołączone

do wersji papierowej) w plikach edytowalnych oraz w formacie PDF na nośniku elektronicznym.

Pozostałe elementy dokumentacji projektowej jak badania geotechniczne, opinie, uzgodnienia itp. w 2 egzemplarzach w wersji papierowej.

6.2.6. Inne ustalenia

Zgodność dokumentacji projektowej z programem funkcjonalno-użytkowym:

- Wykonawca nie może wykorzystywać błędów lub opuszczeń w programie funkcjonalno-użytkowym, a o ich istnieniu powinien niezwłocznie powiadomić Zamawiającego, który dokona odpowiednich zmian lub poprawek. Dane określone w PFU będą uważane za wartości bazowe, od których dopuszczalne są odchylenia w ramach określonego przedziału tolerancji.
- PFU jest materiałem wyjściowym dla Wykonawcy do sporządzenia własnych opracowań wykonania zadania.
- Zamawiający dopuszcza zmiany w stosunku do przedstawionej dokumentacji pod warunkiem akceptacji przez Zamawiającego rozwiązań alternatywnych oraz uzyskania przez Wykonawcę wszelkich niezbędnych uzgodnień z zainteresowanymi stronami.

Wykonawca dołączy do projektu oświadczenie, że jest on wykonany zgodnie z umową, obowiązującymi przepisami, normami, wytycznymi oraz, że został on wykonany w stanie kompletnym z punktu widzenia celu, któremu ma służyć. Zamawiający udzieli Wykonawcy projektu stosowne upoważnienia do występowania w jego imieniu w stosunku do innych podmiotów.

Po stronie Wykonawcy leży, w cenie projektu, uzyskanie wszystkich opinii, decyzji i uzgodnień wymaganych do uzyskania pozwolenia na budowę, oraz w przypadku stanowisk archeologicznych uzyskanie pozwolenie archeologicznego, a następnie wykonanie przedmiotu zadania oraz uzyskanie pozwolenia na użytkowanie.

6.3. WYMAGANIA DOTYCZĄCE PRZYGOTOWANIA TERENU BUDOWY

6.3.1. Wymagania dotyczące przygotowania i utrzymania placu budowy

Na czas budowy należy zabezpieczyć przed uszkodzeniem i zniszczeniem istniejące obiekty znajdujące się na terenie objętym inwestycją w taki sposób, aby prace na terenie budowy nie ograniczały możliwości funkcjonowania tych obiektów z dopuszczeniem częściowych włączeń z użytkowania tych obiektów po wcześniejszym uzgodnieniu z Zamawiającym czasu i zakresu wyłączenia.

Teren budowy wymaga wykonania następujących prac przygotowawczych:

- wydzielenie i ogrodzenie placu budowy oraz terenów składowych materiałów budowlanych i odpadów ogrodzeniem pełnym o wysokości 2 m według przygotowanego wcześniej projektu organizacji placu budowy, uzgodnionego z Zamawiającym,
- oznakowanie terenu i wykonanie prac zabezpieczających według wytycznych BIOZ, zapewnienie organizacji transportu materiałów budowlanych i dojazdu do realizowanego budynku w sposób bezszkodowy dla zrealizowanych wcześniej prac,
- zapewnienie energii elektrycznej i wody do zasilania placu budowy (podpisanie i sfinansowanie stosownych umów), oświetlenie placu budowy zgodnie z przyjętym harmonogramem prac leży w gestii Wykonawcy,
- przygotowanie zaplecza biurowego i socjalnego budowy,

Wykonawca na czas prowadzenia robót budowlanych zapewni ochronę obiektu i mienia na przejętym placu budowy. Wykonawca odpowiednio zagospodaruje plac budowy oraz wykona w razie potrzeby tymczasowe sieci, drogi i place manewrowe, niezbędne dla prawidłowej realizacji inwestycji. Wykonawca przygotowuje zaplecze budowy, w skład którego będą wchodzić przenośne kontenery mieszczące biuro budowy, szatnie, umywalnie, jadalnie, i magazyn sprzętu z zapewnioną sprawną wentylacją, a także ubikacje przenośne. Zaplecze budowy należy organizować z uwzględnieniem wytycznych zawartych w obowiązujących przepisach i użytkować zgodnie z przepisami BHP i ppoż.

Materiały, które dostarczane będą na budowę jako zabezpieczone przed wodą opadową (zafoliowane palety), należy składować na wydzielonych placach składowych, wyznaczonych zgodnie z zaleceniami. Materiały i urządzenia wymagające ochrony przed niekorzystnymi warunkami atmosferycznymi należy przechowywać w kontenerach stalowych. Materiały sypkie należy składować z uwzględnieniem ich maksymalnej wysokości składowania. Odpady powinny być przechowywane w odpowiednich pojemnikach dostarczonych przez Wykonawcę. Ich wywozem i utylizacją będą zajmować się wyspecjalizowane w tym zakresie firmy posiadające odpowiednie uprawnienia. W procesie realizacji należy dążyć do minimalizacji ilości odpadów, a także do ograniczania ilości zanieczyszczeń emitowanych do atmosfery.

Kierownictwo robót powinno dążyć również do minimalizowania hałasu uciążliwego dla pracowników i otoczenia. Humus i urobek pozyskany z wykopów w trakcie budowy należy wywieźć na składowisko, część po zakończeniu budowy wykorzystać do zasypywania, niwelacji i rekultywacji terenu.

Roboty należy wykonywać zgodnie z wymaganiami BHP i ppoż. Pracowników należy wyposażyć w sprzęt ochrony osobistej, odzież, obuwie robocze oraz odzież ochronną zgodnie z wymaganiami Polskich Norm w tym zakresie. Wszyscy pracownicy muszą mieć ważne badania lekarskie oraz posiadać aktualne szkolenie w zakresie BHP. Kierownicy robót zobowiązani są do przeszkolenia pracowników przed przystąpieniem do robót do szkolenia stanowiskowego BHP, które należy odnotować i potwierdzić podpisem osoby

szkolącej i szkolonej. Strefy niebezpieczne na budowie powinny być odpowiednio wyznaczone i oznakowane zgodnie z obowiązującymi przepisami.

Do realizacji robót stosować należy materiały i wyroby zgodnie z zatwierdzoną dokumentacją techniczną, dopuszczone do stosowania w budownictwie, posiadające wymagane dokumenty jakościowe. Na zastosowane materiały, wyroby budowlane i urządzenia techniczne Wykonawca jest zobowiązany dostarczyć, zgodnie z obowiązującymi przepisami atesty, certyfikaty na znak bezpieczeństwa, certyfikaty zgodności, deklaracje właściwości użytkowych lub zgodności z Polskimi Normami lub Aprobatami Technicznymi, świadectwa jakości, atesty, wymagane prawem opinie i oświadczenia. Do weryfikacji dokumentacji budowy w całym okresie realizacji umowy uprawniony jest wyznaczony przez Zamawiającego Inspektor Nadzoru Inwestorskiego oraz przedstawiciele Zamawiającego.

Maszyny i urządzenia oraz narzędzia pracy powinny być wyposażone w certyfikaty na znak bezpieczeństwa i powinny być oznakowane znakiem bezpieczeństwa. Jeżeli nie ma obowiązku wyposażenia maszyn i urządzeń pracy w certyfikat, wówczas producent, importer, dystrybutor lub inny dostawca mają obowiązek wydać deklaracje zgodności tych wyrobów z normami wprowadzonymi do obowiązkowego stosowania oraz wymaganiami określonymi właściwymi przepisami. Maszyny i urządzenia powinny charakteryzować się ergonomią pracy, oszczędnością energii i minimalnym poziomem hałasu w czasie pracy. Dla dźwigów, żurawi itp. należy zapewnić odbiory UDT zgodnie z wymaganiami prawa.

6.4. WYMAGANIA DOTYCZĄCE ROBÓT W ZAKRESIE INSTALACJI ELEKTRYCZNYCH

6.4.1. Założenia ogólne

Program funkcjonalno-użytkowy w zakresie instalacji elektrycznych dotyczy wymagań dla rozwiązań technologicznych, a także dostosowania instalacji do aktualnych przepisów i obejmuje:

- Zaprojektowanie i wykonanie zasilania instalacji klimatyzacji

Uwagi:

- Wszystkie zastosowane materiały i urządzenia muszą posiadać świadectwa dopuszczenia do stosowania w budownictwie, posiadać wymagane prawem atesty i aprobaty oraz spełniać wymogi szczegółowych norm i przepisów z zakresu BHP, sanitarnych i przeciwpożarowych.
- Należy zapewnić zasilanie do wszystkich urządzeń elektrycznych.
- W przypadku błędów, pomyłek lub wątpliwości interpretacyjnych, Wykonawca powinien wyjaśnić sporne kwestie z Zamawiającym, który jako jedyny jest upoważniony do wprowadzania zmian. Wszelkie niesygnalizowane niejasności będą interpretowane z korzyścią dla Zamawiającego.

6.4.2. Ochrona przeciwporażeniowa, odgromowa, przepięciowa

Ochrona przeciwporażeniowa powinna być wykonana zgodnie z obowiązującymi zasadami wiedzy technicznej. Ochrona powinna zawierać rozwiązania techniczne w tym połączenia wyrównawcze i ochronne zgodne z normą PN-HD 60364-7-712 Instalacje elektryczne w obiektach budowlanych. Część 7-712: Wytyczne dotyczące specjalnych instalacji lub lokalizacji. Fotowoltaiczne (PV) układy zasilania. Ochrona przeciwporażeniowa powinna uwzględniać postanowienia normy PN-HD 60364-4-41:2009 Instalacje elektryczne niskiego napięcia -- Część 4-41: Ochrona dla zapewnienia bezpieczeństwa -- Ochrona przed porażeniem elektrycznym.

Po wykonaniu instalacji, ochrona przeciwporażeniowa powinna podlegać sprawdzeniu z określeniem zastosowanych środków i sporządzeniem protokołu sprawdzenia zawierającym wyniki oględzin i prób.

Należy zapewnić kompleksową ochronę przed wylądowaniami atmosferycznymi i indukowanymi przepięciami. Wybór sposobu ochrony odgromowej i ochrony przed przepięciami należy uzależnić od przeprowadzonej analizy ryzyka z uwzględnieniem obecnie funkcjonujących rozwiązań ochrony odgromowej. Jeżeli zajdzie konieczność należy uwzględnić modernizację istniejącej ochrony odgromowej. Ochrona odgromowa powinna być zgodna z postanowieniami zawartymi w arkuszach normy PN-EN 60305.

Ochrona przed przepięciami powinna uwzględniać obejmować ochronę poszczególnych elementów instalacji.

6.5. WYMAGANIA DOTYCZĄCE ROBÓT W ZAKRESIE INSTALACJI SANITARNYCH

6.5.1. Założenia ogólne

Program funkcjonalno-użytkowy w zakresie instalacji sanitarnych dotyczy wymagań dla rozwiązań technologicznych instalacji klimatyzacji i obejmuje:

- Zaprojektowanie i wykonanie instalacji klimatyzacji
- Zaprojektowanie i wykonanie instalacji odprowadzenia skroplin
- Zaprojektowanie i wykonanie instalacji sterowania klimatyzacją

Uwagi:

- Wszystkie zastosowane materiały i urządzenia muszą posiadać świadectwa dopuszczenia do stosowania w budownictwie, posiadać wymagane prawem atesty i aprobaty oraz spełniać wymogi szczegółowych norm i przepisów z zakresu BHP, sanitarnych i przeciwpożarowych.
- Należy zapewnić zasilanie do wszystkich urządzeń montowanych.

- W przypadku błędu, pomyłki lub wątpliwości interpretacyjnych, Wykonawca powinien wyjaśnić sporne kwestie z Zamawiającym, który jako jedyny jest upoważniony do wprowadzania zmian. Wszelkie niesygnalizowane niejasności będą interpretowane z korzyścią dla Zamawiającego.

6.5.2. Agregat freonowy

Instalację klimatyzacji należy wykonać w oparciu o agregat freonowy o następujących parametrach:

- Nominalna wydajność chłodnicza nie mniejsza niż 22,4 kW
- Maksymalna wydajność grzewcza nie mniejsza niż 25,0 kW
- Współczynnik EER nie mniejszy niż 4,60
- Współczynnik SEER nie mniejszy niż 7,50
- Współczynnik COP nie mniejszy niż 4,90
- Współczynnik SCOP nie mniejszy niż 4,30
- Możliwość serwisowania pojedynczej jednostki wewnętrznej bez konieczności zatrzymywania układu klimatyzacji na obiekcie
- Parametry urządzenia potwierdzone aktualnym certyfikatem Eurovent lub równoważnym
- Gwarancja na urządzenie min. 5 lat
- Zapewnienie kontroli hałasu jednostki wewnętrznej z możliwością redukcji natężenie hałasu.

6.5.3. Jednostki wewnętrzne

Instalację klimatyzacji należy wykonać w oparciu o jednostki kasetonowe lub jednostki ściennie.

Jednostki należy wyposażyć w funkcje optymalizacji komfortu użytkownika jak np.

- Plazmowy filtr powietrza pozwalający na oczyszczenie powietrza lub równoważny
- Sterowanie w zależności od obecności
- Tryb zmniejszonej głośności

6.5.4. Sterowniki wewnętrzne

Do indywidualnego sterowania klimatyzacją w poszczególnych pomieszczeniach należy założyć sterowniki przewodowe z możliwością sterowania indywidualnego lub grupowego. Sterowniki powinny zapewniać:

- Ekran dotykowy min. 3 cala

- Możliwość personalizacji ustawień
- Konfiguracja hotelowa – możliwość włączenia uproszczonego interfejsu
- Możliwość połączenia ze smartfonem lub tabletem poprzez Bluetooth lub równoważnie
- Polska wersja językowa
- Sterowanie trybem pracy, temperaturą zadaną, prędkością wentylatora, kierunkiem nawiewu.
- Sygnalizacja zabrudzenia filtra
- Komunikaty o usterce
- Wyświetlenie temperatury zadanej oraz wewnętrznej
- Możliwość ograniczania wartości zadanych
- Programator dzienny i tygodniowy
- Tryb nocny

7. OGÓLNE WARUNKI WYKONANIA I ODBIORU ROBÓT BUDOWLANYCH

7.1. Wstęp

Niniejsza Specyfikacja Techniczna (ST) precyzuje ogólne warunki wykonania i odbioru robót budowlanych dla inwestycji.

Dla potrzeb zapewnienia współpracy z Wykonawcą i prowadzenia kontroli wykonywanych robót budowlanych oraz dokonywania odbiorów Zamawiający przewiduje ustanowienie osoby upoważnionej do zarządzania realizacją umowy oraz zespołu specjalistów pełniących funkcje Inspektorów Nadzoru Inwestorskiego w zakresie wynikającym z Prawa budowlanego i postanowień umowy.

7.2. Ogólne wymagania dotyczące robót

Wykonawca Robót jest odpowiedzialny za jakość wykonania robót oraz za ich zgodność z Dokumentacją Projektową, ST, poleceniami Inspektora Nadzoru Inwestorskiego, przedstawicieli Zamawiającego oraz sztuką budowlaną.

7.2.1. Zgodność robót z dokumentacją projektową i ST

Podstawą wykonania jest dokumentacja projektowa (projekt budowlany i wykonawczy), specyfikacje techniczne wykonania i odbioru robót dla poszczególnych rodzajów prac oraz przedmiary robót, a wymagania wyszczególnione w choćby jednym z nich są obowiązujące dla Wykonawcy tak, jakby zawarte były w całej dokumentacji.

Dokumentacja projektowa wykonawcza zawierać będzie niezbędne rysunki, obliczenia i dokumenty.

W przypadku rozbieżności Wykonawca nie może wykorzystywać błędów lub opuszczeń w dokumentacji, a o ich wykryciu winien natychmiast powiadomić Inspektora Nadzoru Inwestorskiego oraz Projektanta, który dokona odpowiednich zmian lub poprawek. Wszystkie wykonane roboty i dostarczone materiały będą zgodne z dokumentacją projektową i specyfikacjami technicznymi, a także z przepisami obowiązującymi. Przy wykonywaniu robót należy uwzględniać instrukcje producenta materiałów oraz przepisy związane i obowiązujące, w tym również te, które uległy zmianie lub aktualizacji. W przypadku istnienia norm, atestów, certyfikatów, instrukcji ITB, aprobat technicznych, świadectw dopuszczenia nie wyszczególnionych w niniejszym PFU a obowiązujących, Wykonawca ma również obowiązek stosowania się do ich treści i postanowień.

7.2.2. Ogólne zasady wykonania robót

Wykonawca będzie zobowiązany umową do przyjęcia odpowiedzialności od następstw za wyniki działania w zakresie:

- organizacji robót budowlanych, jakości ich wykonania, zgodności z obowiązującymi Polskimi Normami, przepisami Techniczno-Budowlanymi,
- instrukcjami i dokumentacją techniczno-ruchową producentów,
- zgodności z dokumentacją techniczną, specyfikacją techniczną i poleceniami
- Inspektora Nadzoru Inwestorskiego,
- jakości zastosowanych materiałów,
- właściwego zabezpieczenia terenu budowy, również przed dostępem osób trzecich,
- ochrony środowiska w czasie wykonania robót,
- ochrony przeciwpożarowej,
- ochrony własności publicznej i prawnej, zabezpieczenia interesów osób trzecich,
- warunków bezpieczeństwa i higieny pracy,
- ochrony i utrzymania robót,
- stosowania się do prawa i innych przepisów,
- warunków bezpieczeństwa ruchu drogowego, związanego z budową,
- zabezpieczenia chodników i jezdni od następstw, związanych z budową.

Wykonawca ponosi odpowiedzialność za dokładne wytyczenie w planie i wyznaczenie wysokości wszystkich elementów robót, zgodnie z wymiarami i rzędnymi określonymi w dokumentacji projektowej lub przekazanymi na piśmie przez Zamawiającego. Następstwa jakiegokolwiek błędu spowodowanego przez Wykonawcę w wytyczeniu i wyznaczeniu robót zostaną, poprawione przez Wykonawcę na własny koszt. Sprawdzenie wytyczenia robót lub wyznaczenia wysokości przez Zamawiającego nie zwalnia Wykonawcy od odpowiedzialności za ich dokładność. Decyzje Zamawiającego dotyczące akceptacji lub odrzucenia materiałów i elementów robót będą oparte na wymaganiach sformułowanych w kontrakcie, dokumentacji projektowej i ST, a także w normach i wytycznych.

Przy podejmowaniu decyzji Zamawiający uwzględni wyniki badań materiałów i robót, rozrzuty normalnie występujące przy produkcji i przy badaniach materiałów, doświadczenia z przeszłości, wyniki badań naukowych oraz inne czynniki wpływające na rozważaną kwestię. Polecenia Zamawiającego będą wykonywane nie później, niż w czasie przez niego wyznaczonym, po ich otrzymaniu przez Wykonawcę, pod groźbą zatrzymania robót. Skutki finansowe z tego tytułu ponosi Wykonawca.

7.2.3. Materiały

Wyroby budowlane, stosowane w trakcie wykonywania robót budowlanych mają spełniać wymagania polskich przepisów, a Wykonawca będzie posiadał dokumenty potwierdzające, że zostały one wprowadzone do obrotu zgodnie z regulacjami ustawy o wyrobach budowlanych i posiadają wymagane parametry.

Wyroby budowlane wytwarzane wg zasad określonych w dokumentacji projektowej lub specyfikacjach technicznych (np. beton) będą wymagały przeprowadzenia badań potwierdzających, że spełniają one oczekiwane parametry. Koszty przeprowadzenia tych badań obciążają Wykonawcę, a potrzebę tych badań i ich częstotliwość określają specyfikacje techniczne.

Wszystkie montowane urządzenia muszą posiadać właściwe atesty odpowiednich jednostek i instytucji zezwalające na ich stosowanie na terenie Polski.

Źródła materiałów

Wykonawca przedstawi szczegółowe informacje dotyczące proponowanego źródła wytwarzania, zamawiania lub wydobywania materiałów i odpowiednie atesty, aprobaty, dopuszczenia oraz świadectwa badań laboratoryjnych, oraz próbki do zatwierdzenia przez Zamawiającego przed zaplanowanym wykorzystaniem jakichkolwiek materiałów i urządzeń przeznaczonych do robót. Zatwierdzenia wybranych materiałów z danego źródła nie oznacza automatycznie, że wszystkie materiały z danego źródła uzyskują zatwierdzenie. Wykonawca zobowiązany jest do udokumentowania, że materiały uzyskane z dopuszczonego źródła w sposób ciągły spełniają wymagania Specyfikacji technicznych w czasie postępu robót. Wykonawca ponosi odpowiedzialność za spełnienie wymagań ilościowych i jakościowych materiałów z wszelkich źródeł. Wykonawca poniesie wszystkie koszty, a w tym: opłaty, wynagrodzenia i wszelkie inne koszty związane z dostarczeniem materiałów i urządzeń do robót.

Materiały nieodpowiadające wymaganiom

Materiały nieodpowiadające wymaganiom zostaną przez Wykonawcę wywiezione z terenu budowy, bądź złożone w miejscu wskazanym przez Zamawiającego. Jeśli Zamawiający zezwoli Wykonawcy na użycie tych materiałów do innych robót, niż te, dla których zostały zakupione, to koszt tych materiałów zostanie przewartościowany przez Zamawiającego. Każdy rodzaj robót, w którym znajdują się nie zbadane i nie zaakceptowane materiały, Wykonawca wykonuje na własne ryzyko, licząc się z jego nieprzyjęciem i niezapłaceniem.

Przechowywanie i składowanie materiałów

Wykonawca zapewni takie warunki, aby tymczasowo składowane materiały, do czasu, gdy będą one potrzebne do robót, były zabezpieczone przed zanieczyszczeniem, zachowały swoją jakość, właściwość do robót i były dostępne do kontroli Inspektora Nadzoru Inwestorskiego. Miejsca czasowego ich składowania będą zlokalizowane w obrębie terenu budowy lub poza terenem budowy w miejscach zorganizowanych przez Wykonawcę uzgodnionych z Zamawiającym.

Wariantowe stosowanie materiałów

W zakresie zagadnień materiałowych i sprzętowych należy zaznaczyć, że w przypadku materiałów i instalacji istnieje kilka równoważnych rozwiązań i producentów, oferujących równoważne pod względem kosztowym i jakościowym rozwiązania materiałowe, techniczne i urządzenia. Dopuszcza się stosowanie różnych urządzeń i materiałów pod warunkiem, że są odpowiednie technicznie oraz spełniają dodatkowe warunki wynikające z wymagań programu. Jeśli dokumentacja projektowa lub ST przewidują możliwość wariantowego zastosowania materiału w wykonywanych robotach, Wykonawca powiadomi Zamawiającego o swoim zamiarze co najmniej 3 tygodnie przed użyciem materiału, albo w okresie dłuższym, jeśli będzie to wymagane dla badań prowadzonych przez Inspektora Nadzoru Inwestorskiego. Wybrany i zaakceptowany rodzaj materiału nie może być później zmieniony bez zgody Zamawiającego.

7.2.4. Zasady kontroli jakości robót

Zamawiający przewiduje bieżącą kontrolę wykonywanych robót budowlanych. Wykonawca jest odpowiedzialny za pełną kontrolę robót i jakości materiałów. Wykonawca zapewni odpowiedni system kontroli, włączając personel, laboratorium, sprzęt, zaopatrzenie i wszystkie urządzenia niezbędne do pobierania próbek i badań materiałów oraz robót. Wykonawca będzie przeprowadzać pomiary i badania materiałów oraz robót z częstotliwością zapewniającą stwierdzenie, że roboty wykonano zgodnie z wymaganiami zawartymi w dokumentacji projektowej i ST. Minimalne wymagania, co do zakresu badań i ich częstotliwości są określone w ST, normach wytycznych i warunkach technicznych odbioru. W przypadku, gdy nie zostały one tam określone, Inspektor Nadzoru Inwestorskiego ustali, jaki zakres jest konieczny, aby zapewnić wykonanie robót zgodnie z kontraktem. Wykonawca dostarczy Inspektorowi Nadzoru Inwestorskiego świadectwa, że wszystkie stosowane urządzenia i sprzęt badawczy posiadają ważną legitymację, zostały prawidłowo wykalibrowane i odpowiadają wymaganiom norm określających procedury badań. Inspektor Nadzoru Inwestorskiego będzie mieć nieograniczony dostęp do pomieszczeń laboratoryjnych, w celu ich inspekcji. Inspektor Nadzoru Inwestorskiego będzie przekazywać Wykonawcy pisemne informacje o wszelkich niedociągnięciach dotyczących urządzeń laboratoryjnych, sprzętu, zaopatrzenia laboratorium, pracy personelu lub metod badawczych. Jeżeli niedociągnięcia te będą tak poważne, że mogą wpłynąć ujemnie na wyniki badań, Inspektor Nadzoru Inwestorskiego natychmiast wstrzyma użycie do robót badanych materiałów i dopuści je do użycia dopiero wtedy, gdy niedociągnięcia w pracy laboratorium Wykonawcy zostaną usunięte i stwierdzone zostanie odpowiednia jakość tych materiałów. Wszystkie koszty związane z organizowaniem i prowadzeniem badań materiałów ponosi Wykonawca.

Kontroli Zamawiającego będą w szczególności poddane:

- rozwiązania projektowe zawarte w projekcie budowlanym - przed złożeniem wniosku Wykonawcy o wydanie decyzji o pozwoleniu na budowę oraz projekty wykonawcze i specyfikacje techniczne wykonania i odbioru robót budowlanych -

przed ich skierowaniem do wykonawców robót budowlanych, w aspekcie ich zgodności z programem funkcjonalno-użytkowym i warunkami umowy,

- stosowane gotowe wyroby budowlane w odniesieniu do dokumentów potwierdzających ich dopuszczenie do obrotu oraz zgodności parametrów z danymi zawartymi w projektach wykonawczych i specyfikacjach technicznych,
- wyroby budowlane lub elementy wytworzone na budowie, np. beton konstrukcyjny lub elementy konstrukcyjne, na okoliczność ich parametrów z dokumentacją projektową i specyfikacjami technicznymi,
- sposobu wykonania robót budowlanych w aspekcie zgodności ich wykonania z projektami wykonawczymi, programem funkcjonalno-użytkowym i umową.

7.2.5. Badania i pomiary

Wszystkie pomiary i badania będą przeprowadzone zgodnie z wymaganiami norm. W przypadku, gdy normy nie obejmują jakiegokolwiek badania wymaganego w ST, stosować można wytyczne krajowe, albo inne procedury, zaakceptowane przez Inspektora Nadzoru Inwestorskiego. Przed przystąpieniem do pomiarów lub badań, Wykonawca powiadomi Inspektora Nadzoru Inwestorskiego o rodzaju, miejscu i terminie pomiaru lub badania. Po wykonaniu pomiaru lub badania, Wykonawca przedstawi na piśmie ich wyniki do akceptacji Inspektora Nadzoru Inwestorskiego.

7.2.6. Raporty z badań

Wykonawca będzie przekazywać Inspektorowi Nadzoru Inwestorskiego kopie raportów z wynikami badań niezwłocznie, nie później jednak niż w terminie określonym w programie zapewnienia jakości. Wyniki badań (kopie) będą przekazywane Inspektorowi Nadzoru Inwestorskiego na formularzach według dostarczonego przez niego wzoru lub innych, przez niego zaakceptowanych.

7.2.7. Badania prowadzone przez Inspektora Nadzoru Inwestorskiego

Dla celów kontroli jakości i zatwierdzenia, Inspektor Nadzoru Inwestorskiego uprawniony jest do dokonywania kontroli, pobierania próbek i badania materiałów u źródła ich wytwarzania, zapewniona mu będzie wszelka potrzebna do tego pomoc ze strony Wykonawcy i producenta materiałów. Inspektor Nadzoru Inwestorskiego, po uprzedniej weryfikacji systemu kontroli robót prowadzonych przez Wykonawcę, będzie oceniać zgodność materiałów i robót z wymaganiami ST na podstawie wyników badań dostarczonych przez Wykonawcę. Inspektor Nadzoru Inwestorskiego może pobierać próbki materiałów i prowadzić badania niezależnie od Wykonawcy, na swój koszt. Jeżeli wyniki tych badań wykażą, że raporty Wykonawcy są niewiarygodne, Inspektor Nadzoru Inwestorskiego poleci Wykonawcy lub zleci niezależnemu laboratorium przeprowadzenie powtórnych lub dodatkowych badań, albo oprze się wyłącznie na własnych badaniach przy ocenie zgodności materiałów i robót z dokumentacją projektową oraz ST. W takim

przypadku całkowite koszty powtórnych lub dodatkowych badań i pobierania próbek poniesione zostaną przez Wykonawcę.

7.2.8. Atesty jakości materiałów i urządzeń

Przed wykonaniem badań jakości materiałów przez Wykonawcę, Inspektor Nadzoru Inwestorskiego może dopuścić do użycia materiały posiadające atest producenta, stwierdzający ich pełną zgodność z warunkami podanymi w ST. W przypadku materiałów, dla których atesty są wymagane przez ST, każda ich partia dostarczona do robót będzie posiadać atest określający w sposób jednoznaczny ich cechy. Produkty przemysłowe będą posiadać atesty wydane przez producenta, poparte w razie potrzeby wynikami wykonanych przez niego badań. Kopie wyników tych badań będą dostarczone przez Wykonawcę Inspektorowi Nadzoru Inwestorskiego. Materiały posiadające atest, a urządzenia – ważne legitymacje, mogą być badane w dowolnym czasie. Jeżeli zostanie stwierdzona niezgodność ich właściwości z ST to takie materiały i / lub urządzenia zostaną odrzucone.

7.2.9. Dokumenty budowy

Dokumentację robót stanowią poniższe elementy:

- Pozwolenie na budowę uzyskane przez Wykonawcę w oparciu o udzielone pełnomocnictwo przez Zamawiającego oraz pozwolenia i warunki techniczne właścicieli lub zarządców terenu i urządzeń na wykonanie robót na ich terenie lub urządzeniach – jeśli będzie wymagane.
- Projekt budowlany stanowiący załącznik do pozwolenia na budowę dostarczony przez Wykonawcę oraz jego modyfikacje (jeżeli miały miejsce w trakcie realizacji robót),
- Projekt techniczny.
- Plan BIOZ.
- Dziennik budowy, prowadzony i przechowywany zgodnie z wymogami prawa Budowlanego.
- Rysunki Wykonawcy, zatwierdzone przez Inspektora Nadzoru Inwestorskiego.
- Książka obmiarów.
- Wszelka korespondencja dotycząca spraw technicznych, organizacyjnych i finansowych budowy.
- Protokoły prób i badań.
- Dokumenty potwierdzające jakość oraz pochodzenie materiałów i urządzeń.
- Dokumentacja techniczno-rozruchowa oraz instrukcje montażowe i wykonania robót opracowane przez producentów maszyn i materiałów.
- Projekt rozruchu, operaty, sprawozdania z prób i rozruchów, protokoły odbiorów robót na terenach i urządzeniach obcych.
- Instrukcje obsługi i eksploatacji: na poszczególne obiekty / stanowiska, ogólne obiektu.

- Instrukcja bezpieczeństwa i higieny pracy, przeciwpożarowe, na poszczególne stanowiska pracy, ogólne dla obiektu.
- Dokumenty rozliczenia finansowego robót brutto.
- Operat odbioru końcowego - 3 egz.: zawierający komplet dokumentów.

7.2.10. Dziennik budowy

Odpowiedzialność za prowadzenie dziennika budowy spoczywa na Wykonawcy – kierowniku budowy.

Zapisy w Dzienniku budowy będą wykonywane na bieżąco i będą dotyczyć przebiegu robót, stanu bezpieczeństwa ludzi i mienia, oraz technicznej i gospodarczej strony budowy. Każdy zapis w Dzienniku Budowy będzie opatrzony datą jego dokonania, podpisem osoby, która dokonała zapisu, z podaniem jej imienia i nazwiska oraz stanowiska służbowego. Zapisy będą czytelne, dokonane trwałą techniką, w porządku chronologicznym, bezpośrednio jeden pod drugim, bez przerw. Załączone do Dziennika Budowy protokoły i inne dokumenty będą oznaczone kolejnym numerem załącznika i opatrzone datą i podpisem Wykonawcy i Inspektora Nadzoru Inwestorskiego. Do Dziennika Budowy należy wpisywać w szczególności:

- datę przekazania Wykonawcy terenu budowy,
- datę przekazania zaakceptowanej przez Zamawiającego dokumentacji projektowej,
- uzgodnienie przez Zamawiającego harmonogramów robót,
- terminy rozpoczęcia i zakończenia poszczególnych elementów robót, przebieg robót, trudności i przeszkody w ich prowadzeniu, okresy i przyczyny,
- przerwy w robotach,
- uwagi i polecenia Inspektora Nadzoru Inwestorskiego,
- daty zarządzenia wstrzymania robót, z podaniem powodu,
- zgłoszenia i daty odbioru robót zanikających, ulegających zakryciu, częściowych i końcowych odbiorów robót,
- wyjaśnienia, uwagi i propozycje Wykonawcy,
- stan pogody i temperaturę powietrza w okresie wykonywania robót podlegających ograniczeniom lub wymaganiom szczególnym w związku z warunkami klimatycznymi,
- zgodność rzeczywistych warunków geotechnicznych z ich opisem w dokumentacji projektowej,
- dane dotyczące czynności geodezyjnych (pomiarowych), dokonywanych przed i w trakcie wykonywania robót,
- dane dotyczące sposobu wykonywania zabezpieczenia robót,
- dane dotyczące jakości materiałów, pobierania próbek oraz wyniki przeprowadzonych badań z podaniem, kto je przeprowadził,

- wyniki robót dla poszczególnych elementów budowli z podaniem, kto je przeprowadził, inne istotne informacje o przebiegu robót,
- propozycje, uwagi i wyjaśnienia Wykonawcy, wpisane do Dziennika Budowy będą przedłożone Inspektorowi Nadzoru Inwestorskiego do zajęcia stanowiska.
- Decyzje Zamawiającego wpisane do Dziennika Budowy Wykonawca podpisuje z zaznaczeniem ich przyjęcia lub zajęciem stanowiska.

7.2.11. Księga obmiaru

Księga obmiaru stanowi dokument pozwalający na rozliczenie faktycznego postępu każdego z elementów robót. Obmiary wykonywanych robót przeprowadza się w sposób ciągły w jednostkach przyjętych w przedmiarach robót i wpisuje do księgi Obmiaru.

7.2.12. Dokumenty laboratoryjne

Dzienniki laboratoryjne, atesty materiałów, orzeczenia o jakości materiałów, recepty robocze i kontrolne wyniki badań Wykonawcy będą gromadzone w formie uzgodnionej w programie zapewnienia jakości. Dokumenty te stanowią załącznik do odbioru robót. Winny być udostępnione na każde życzenie Inspektora Nadzoru Inwestorskiego.

7.2.13. Pozostałe dokumenty budowy

Do dokumentów budowy, oprócz wymienionych wyżej, zalicza się następujące dokumenty:

- protokoły przekazania terenu budowy,
- umowy cywilno-prawne z osobami trzecimi i inne umowy cywilno-prawne,
- protokoły odbioru robót,
- protokoły z narad i ustaleń,
- korespondencja na budowie.

7.2.14. Przechowywanie dokumentów budowy

Dokumenty budowy będą przechowywane na terenie budowy w miejscu odpowiednio zabezpieczonym. Zaginięcie któregośkolwiek z dokumentów budowy spowoduje jego natychmiastowe odtworzenie w formie przewidzianej prawem.

Wszystkie dokumenty budowy będą zawsze dostępne dla przedstawicieli Zamawiającego i przedstawione do wglądu na życzenie Zamawiającego.

7.2.15. Odbiory

Zamawiający ustala następujące rodzaje odbiorów:

- odbiór robót zanikających i ulegających zakryciu,
- odbiór częściowy,

- odbiór końcowy,
- odbiór po okresie rękojmi,
- odbiór ostateczny, tj. po okresie gwarancji.
- Sprawdzeniu i kontroli będą podlegały:
 - użyte wyroby budowlane i uzyskane w wyniku robót budowlanych elementy obiektu w odniesieniu do ich parametrów oraz zgodności z dokumentami budowy,
 - jakość wykonania i dokładność prac wykończeniowych,
 - prawidłowość funkcjonowania zamontowanych urządzeń i wyposażenia,
 - poprawność połączeń funkcjonalnych, wydajność przesyłowa i szczelność (próby ciśnieniowe) w sieciach i instalacjach.

7.2.16. Odbiór robót zanikających i ulegających zakryciu

Odbiór robót zanikających i ulegających zakryciu polega na finalnej ocenie ilości i jakości wykonywanych robót, które w dalszym procesie realizacji ulegają zakryciu. Odbiór robót zanikających i ulegających zakryciu będzie dokonywany w czasie umożliwiającym wykonanie ewentualnych korekt i poprawek bez hamowania ogólnego postępu robót. Odbiór robót dokonuje Inspektora Nadzoru Inwestorskiego. Gotowość danej części robót do odbioru zgłasza Wykonawca wpisem do dziennika budowy i jednoczesnym powiadomieniem Inspektora Nadzoru Inwestorskiego. Odbiór będzie przeprowadzony niezwłocznie, nie później jednak niż w ciągu 5 dni od daty zgłoszenia wpisem do dziennika budowy i powiadomieniem o tym fakcie Inspektora Nadzoru Inwestorskiego. Jakość i ilość robót ulegających zakryciu ocenia Inspektor Nadzoru Inwestorskiego na podstawie dokumentów zawierających komplet wyników badań laboratoryjnych i w oparciu o przeprowadzone pomiary, w konfrontacji z dokumentacją projektową, ST i uprzednimi ustaleniami.

7.2.17. Odbiór częściowy

Po zakończeniu etapu robót, dokonaniu wpisu w dzienniku budowy przez kierownika budowy i potwierdzeniu gotowości do odbioru częściowego przez Inspektora Nadzoru Inwestorskiego Wykonawca zawiadomi Zamawiającego o gotowości do odbioru.

Do zawiadomienia Wykonawca załączy następujące dokumenty:

- inwentaryzację geodezyjną powykonawczą wykonanego etapu robót,
- protokoły odbiorów technicznych, atesty na wbudowane materiały,
- dokumentację powykonawczą etapu obiektu wraz z naniesionymi zmianami dokonanymi w trakcie budowy, potwierdzonymi przez kierownika budowy i Inspektora Nadzoru Inwestorskiego
- dziennik budowy,
- protokoły badań i sprawdzeń,

Zamawiający wyznaczy datę i rozpoczęcie czynności odbioru częściowego robót stanowiących przedmiot umowy w ciągu 21 dni od daty zawiadomienia i powiadomi uczestników odbioru.

Zakończenie czynności odbioru częściowego powinno nastąpić w ciągu 7 dni roboczych licząc od daty rozpoczęcia odbioru.

Protokół odbioru częściowego sporządzi Zamawiający na formularzu określonym przez Zamawiającego i doręczy Wykonawcy w dniu zakończenia odbioru częściowego.

Odbiór częściowy polega na ocenie ilości i jakości wykonanych części robót. Odbioru częściowego robót dokonuje się wg zasad jak przy odbiorze końcowym robót.

7.2.18. Odbiór końcowy robót

Odbiór końcowy polega na finalnej ocenie rzeczywistego wykonania robót w odniesieniu do ich ilości, jakości i wartości. Całkowite zakończenie robót oraz gotowość do odbioru końcowego będzie stwierdzona przez Wykonawcę wpisem do dziennika budowy z bezzwłocznym powiadomieniem na piśmie o tym fakcie Inspektora Nadzoru Inwestorskiego. Odbiór końcowy robót nastąpi w terminie ustalonym w dokumentach kontraktowych, licząc od dnia potwierdzenia przez Zamawiającego zakończenia robót i przyjęcia dokumentów, o których mowa w punkcie poniżej pt. „Dokumenty do odbioru końcowego robót”. Odbioru końcowego robót dokona komisja wyznaczona przez Zamawiającego w obecności Wykonawcy. Komisja odbierająca roboty dokona ich oceny jakościowej na podstawie przedłożonych dokumentów, wyników badań i pomiarów, ocenie wizualnej oraz zgodności wykonania robót z dokumentacją projektową i ST. W toku odbioru końcowego robót komisja zapozna się z realizacją ustaleń przyjętych w trakcie odbiorów robót zanikających i ulegających zakryciu, zwłaszcza w zakresie wykonania robót uzupełniających i robót poprawkowych. W przypadku niewykonania wyznaczonych robót poprawkowych lub robót uzupełniających, komisja przerwie swoje czynności i ustali nowy termin odbioru końcowego. W przypadku stwierdzenia przez komisję, że jakość wykonywanych robót w poszczególnych asortymentach nieznacznie odbiega od wymaganej dokumentacji projektowej i ST z uwzględnieniem tolerancji i nie ma większego wpływu na cechy eksploatacyjne obiektu i bezpieczeństwo ruchu, komisja dokona potrąceń, oceniając pomniejszoną wartość wykonywanych robót w stosunku do wymagań przyjętych w dokumentach kontraktowych.

7.2.19. Dokumenty do odbioru końcowego robót

Po zakończeniu robót, dokonaniu wpisu w dzienniku budowy przez kierownika budowy i potwierdzeniu gotowości odbioru przez Inspektora Nadzoru Inwestorskiego Wykonawca zawiadomi Zamawiającego o gotowości odbioru. Przy zawiadomieniu Wykonawca załączy następujące dokumenty w 3 egzemplarzach:

- inwentaryzację geodezyjną powykonawczą,
- protokoły odbioru technicznego, atesty na wbudowane materiały,

- dokumentację powykonawczą obiektu wraz z naniesionymi zmianami wykonanymi w trakcie budowy, potwierdzonymi przez kierownika budowy i Inspektora Nadzoru Inwestorskiego,
- dziennik budowy i księgi obmiaru,
- oświadczenie kierownika budowy o zgodności wykonania obiektu z projektem budowlanym, warunkami pozwolenia na budowę, obowiązującymi przepisami i Polskimi Normami,
- protokół badań i sprawdzeń,
- rozliczenie końcowe budowy z podaniem wykonanych elementów, ich ilości i wartości ogółem oraz netto (bez podatku VAT),
- operat odbioru końcowego.

Zamawiający wyznaczy datę i rozpoczęcie czynności odbioru końcowego robót stanowiących przedmiot umowy w ciągu 21 dni od daty zawiadomienia i powiadomi uczestników odbioru.

Zakończenie czynności odbioru powinno nastąpić (zakończyć) w ciągu 7 dni roboczych licząc od daty rozpoczęcia odbioru.

Protokół odbioru końcowego sporządzi Zamawiający na formularzu określonym przez Zamawiającego i doręczy Wykonawcy w dniu zakończenia odbioru.

Operat odbioru końcowego

Operat odbioru końcowego należy opracować w 3 egz.: 1 egz. dokumentów w oryginale, 2 egz. kopie.

Operat powinien zawierać dokumenty oznaczone kolejną numeracją i wpięte w teczkę lub segregator, w sposób zabezpieczający dekompletację. Z zawartości operatu należy sporządzić wykaz dokumentów, z podaniem numerów oznaczenia.

Do operatu odbioru końcowego Wykonawca sporządzi oddzielny załącznik stanowiący:

- wypełniony wniosek o udzielenie pozwolenia na użytkowanie z kompletem wymaganych załączników (kserokopie) lub
- wypełnione zawiadomienie o zakończeniu budowy obiektu budowlanego z kompletem wymaganych załączników (kserokopie), w zależności od wymagań pozwolenia na budowę.

Druki wniosku (zawiadomienia) należy pobrać od Powiatowego Inspektora Nadzoru Budowlanego.

Po odbiorze końcowym Wykonawca uzyska pozwolenie na użytkowanie, spełniając wymagania ustawy Prawo budowlane. Wykonawca przekaże również Zamawiającemu dokumentację budowy, w tym dokumentację powykonawczą.

Wady ujawnione w trakcie odbioru

Jeżeli w toku czynności odbioru częściowego lub końcowego zostaną stwierdzone wady, to Zamawiającemu przysługują następujące uprawnienia:

- jeżeli wady nadają się do usunięcia, może odmówić odbioru do czasu usunięcia wad,
- jeżeli wady nie nadają się do usunięcia to: jeżeli nie uniemożliwiają one użytkowania przedmiotu odbioru zgodnie z przeznaczeniem, Zamawiający może obniżyć odpowiednio wynagrodzenie; jeżeli wady uniemożliwiają użytkowanie zgodnie z przeznaczeniem Zamawiający może odstąpić od umowy lub żądać wykonania przedmiotu umowy po raz drugi.

Wykonawca zobowiązany jest do zawiadomienia Zamawiającego o usunięciu wad.

7.2.20. Ochrona i utrzymanie robót

Wykonawca będzie odpowiedzialny za ochronę robót i za wszystkie materiały oraz urządzenia używane do robót od daty rozpoczęcia do daty wydania potwierdzenia przez Zamawiającego o zakończeniu robót. Wykonawca będzie utrzymywać roboty do czasu końcowego odbioru. Utrzymanie powinno być prowadzone w taki sposób, aby zrealizowane obiekty były w zadowalającym stanie przez cały czas, do momentu odbioru końcowego. Jeśli Wykonawca w jakimkolwiek czasie zaniedba utrzymanie, na polecenie Zamawiającego powinien rozpocząć roboty utrzymaniowe nie później niż w 24 godziny po otrzymaniu tego polecenia.

7.2.21. Zabezpieczenie terenu budowy

Wykonawca jest zobowiązany do zabezpieczenia terenu budowy w okresie trwania realizacji kontraktu, aż do zakończenia i odbioru ostatecznego robót.

Wykonawca dostarczy, zainstaluje i będzie utrzymywać tymczasowe urządzenia zabezpieczające, w tym ogrodzenia, poręczę, oświetlenie, sygnały i znaki ostrzegawcze, dozorców, wszelkie inne środki niezbędne do ochrony robót, wygody społeczności i innych.

Fakt przystąpienia do robót Wykonawca obwieści publicznie przed ich rozpoczęciem w sposób uzgodniony z Inspektorem Nadzoru Inwestorskiego oraz przez umieszczenie w miejscach i ilościach określonych przez Inspektora Nadzoru Inwestorskiego tablic informacyjnych. Tablice informacyjne i ostrzegawcze będą utrzymywane przez Wykonawcę w dobrym stanie przez cały okres realizacji Robót.

7.2.22. Ochrona środowiska w czasie wykonywania robót

Wykonawca ma obowiązek znać i stosować w czasie prowadzenia robót wszelkie przepisy dotyczące ochrony środowiska naturalnego.

W okresie trwania budowy i wykańczania robót Wykonawca będzie:

- utrzymywać teren budowy i wykopy bez wody stojącej,
- podejmować wszelkie uzasadnione kroki mające na celu stosowanie się do przepisów i norm dotyczących ochrony środowiska na terenie i wokół terenu budowy, oraz będzie unikać uszkodzeń lub uciążliwości dla osób lub własności społecznej i innych, wynikających ze skażenia, hałasu, lub innych przyczyn powstałych w następstwie jego sposobu działania.

Stosując się do tych wymagań będzie miał szczególny wzgląd na:

- lokalizację baz, warsztatów, magazynów, baz, składowisk, wykopów i dróg dojazdowych,
- środki ostrożności i zabezpieczenia przed:
 - zanieczyszczeniem zbiorników i cieków wodnych pyłami lub substancjami toksycznymi,
 - zanieczyszczeniem powietrza pyłami i gazami,
 - możliwością powstania pożarów.

Wywóz gruzu i odpadów budowlanych Wykonawca może dokonywać na składowisko odpadów komunalnych. Koszty utylizacji odpadów obciążają Wykonawcę.

7.2.23. Ochrona przeciwpożarowa

Wykonawca będzie przestrzegać przepisów ochrony przeciwpożarowej.

Wykonawca będzie utrzymywać sprawny sprzęt przeciwpożarowy, wymagany przez odpowiednie przepisy. Materiały łatwopalne będą składowane w sposób zgodny z odpowiednimi przepisami i zabezpieczone przed dostępem osób trzecich. Wykonawca będzie odpowiedzialny za wszelkie straty spowodowane pożarem wywołanym jako rezultat realizacji Robót albo przez personel Wykonawcy.

7.2.24. Ochrona własności publicznej i prywatnej

Wykonawca odpowiada za ochronę instalacji na powierzchni ziemi i za urządzenia podziemne, takie jak rurociągi, kable itp., oraz uzyska od odpowiednich władz będących właścicielami tych urządzeń potwierdzenie informacji dostarczonych mu przez Zamawiającego.

Wykonawca zapewni właściwe oznaczenie i zabezpieczenie przed uszkodzeniami tych instalacji i urządzeń w czasie trwania budowy.

Wykonawca zobowiązany jest umieścić w swoim harmonogramie rezerwę czasową dla wszelkiego rodzaju robót, które mają być wykonane, w zakresie przełożenia instalacji i urządzeń podziemnych na terenie budowy i powiadomić Inspektora Nadzoru Inwestorskiego i władze lokalne o zamiarze rozpoczęcia robót.

O fakcie przypadkowego uszkodzenia tych instalacji Wykonawca bezzwłocznie powiadomi Inspektora Nadzoru Inwestorskiego i zainteresowane władze, oraz będzie z nimi współpracował dostarczając wszelkiej pomocy potrzebnej przy dokonywaniu napraw.

Wykonawca będzie odpowiadać za wszelkie spowodowane przez jego działania uszkodzenia instalacji na powierzchni ziemi i urządzeń podziemnych wykazanych w dokumentach zebranych przez siebie w trakcie prowadzenia prac projektowych.

7.2.25. Ograniczenie obciążeń osi pojazdów

Pojazdy lub ładunki powodujące nadmierne obciążenie osiowe nie będą dopuszczone na świeżo ukończony fragment budowy i Wykonawca będzie odpowiedzialny za naprawę wszelkich robót w ten sposób uszkodzonych, zgodnie z poleceniami Inspektora Nadzoru Inwestorskiego. Ze względu na stan dróg publicznych transport budowlany nie może przekraczać obciążenia uzgodnionego z zarządcą dróg. Wymagane jest również usuwanie z jezdni wszelkich zanieczyszczeń, powodowanych ruchem samochodów budowy.

7.2.26. Bezpieczeństwo i higiena pracy

Podczas realizacji Robót Wykonawca będzie przestrzegać przepisów dotyczących bezpieczeństwa i higieny pracy oraz stosować się do zaleceń Planu Bezpieczeństwa i Ochrony Zdrowia.

W szczególności Wykonawca ma obowiązek zadbać, aby personel nie wykonywał pracy w warunkach niebezpiecznych, szkodliwych dla zdrowia oraz niespełniających odpowiednich wymagań sanitarnych. Wykonawca zapewni i będzie utrzymywał wszelkie urządzenia zabezpieczające, socjalne oraz sprzęt i odpowiednią odzież dla ochrony życia i zdrowia osób zatrudnionych na budowie, oraz dla zapewnienia bezpieczeństwa publicznego.

7.2.27. Stosowanie się do prawa i innych przepisów

Wykonawca zobowiązany jest znać wszystkie przepisy wydane przez władze centralne i miejscowe oraz inne przepisy i wytyczne, które są w jakikolwiek sposób związane z Robotami i będzie w pełni odpowiedzialny za przestrzeganie tych praw, przepisów i wytycznych podczas prowadzenia Robót.

Wykonawca będzie przestrzegać praw patentowych i będzie w pełni odpowiedzialny za wypełnienie wszelkich wymagań prawnych odnośnie wykorzystania opatentowanych urządzeń lub metod i w sposób ciągły będzie informować Inspektora Nadzoru Inwestorskiego o swoich działaniach, przedstawiając kopie zezwoleń i inne odnośne dokumenty.

7.2.28. Sprzęt

Wykonawca jest zobowiązany do używania jedynie takiego sprzętu, który nie spowoduje niekorzystnego wpływu na jakość wykonywanych robót. Sprzęt używany do robót powinien być zgodny z ofertą Wykonawcy i powinien odpowiadać pod względem typów i ilości

wskazaniom zawartym w ST, w przypadku braku ustaleń w takich dokumentach, sprzęt powinien być uzgodniony i zaakceptowany przez Zamawiającego. Liczba i wydajność sprzętu będzie gwarantować przeprowadzenie robót, zgodnie z zasadami ustalonymi w dokumentacji projektowej, ST i wskazaniach Zamawiającego w terminie przewidzianym Zleceniem. Sprzęt będący własnością Wykonawcy, bądź wynajęty do wykonania robót ma być utrzymywany w dobrym stanie i gotowości do pracy. Będzie on zgodny z normami ochrony środowiska i przepisami dotyczącymi jego użytkowania. Wykonawca dostarczy Zamawiającemu na jego wezwanie kopie dokumentów potwierdzających dopuszczenie sprzętu do użytkowania, tam gdzie jest to wymagane przepisami. Jeżeli dokumentacja projektowa lub ST przewidują możliwość wariantowego użycia sprzętu przy wykonywanych robotach, Wykonawca powiadomi Zamawiającego o swoim zamiarze wyboru i uzyska jego akceptację przed użyciem sprzętu. Wybrany sprzęt, po akceptacji Inspektora Nadzoru Inwestorskiego, nie może być później zmieniony bez jego zgody. Jakikolwiek sprzęt, maszyny, urządzenia i narzędzia niegwarantujące zachowania warunków zlecenia, zostaną przez Zamawiającego zdyskwalifikowane i niedopuszczone do robót.

7.2.29. Transport

Wykonawca stosować się będzie do ustawowych ograniczeń na oś przy transporcie materiałów i sprzętu na i z terenu Robót.

Uzyska on wszelkie niezbędne zezwolenia od władz, co do przewozu nietypowych ładunków i w sposób ciągły będzie o każdym takim przewozie powiadamiał Inspektora Nadzoru Inwestorskiego.

Wykonawca jest zobowiązany do stosowania jedynie takich środków transportu, które nie wpłyną niekorzystnie na jakość wykonywanych Robót i przewożonych materiałów.

Liczba środków transportu będzie zapewniać prowadzenie Robót zgodnie z zasadami określonymi w Dokumentacji Projektowej, ST i wskazaniach Inspektora Nadzoru Inwestorskiego, w terminie przewidzianym kontraktem.

Środki transportu nieodpowiadające warunkom dopuszczalnych obciążeń na osie mogą być użyte przez Wykonawcę pod warunkiem przywrócenia do stanu pierwotnego użytkowanych odcinków dróg publicznych na koszt Wykonawcy. Wykonawca będzie usuwać na bieżąco, na własny koszt, wszelkie zanieczyszczenia spowodowane jego pojazdami na drogach publicznych oraz dojazdach do Terenu Budowy.

7.2.30. Wynagrodzenie Wykonawcy

Zamawiający ustanawia ryczałtowe wynagrodzenie dla Wykonawcy. Dla potrzeb odbioru i rozliczania robót budowlanych Zamawiający ustala następujące elementy rozliczeniowe, po wykonaniu i częściowym odbiorze, których będą dokonywane kolejne płatności, to jest:

- projekt budowlany wraz z ostatecznym pozwoleniem na budowę,

- montaż i uruchomienie instalacji

Płatność za elementy rozliczeniowe obiektu będzie obejmować również zapłatę za wykonanie projektów i rysunków wykonawczych oraz specyfikacji technicznych, związanych z realizacją wykonywanych robót, objętych elementem rozliczeniowym. Wykonawca będzie zobowiązany do wykonania i utrzymywania w stanie nadającym się do użytku oraz likwidacji wszystkich robót tymczasowych, niezbędnych do realizacji przedmiotu zamówienia. Robót tymczasowych Zamawiający nie będzie opłacał odrębnie. Jako roboty tymczasowe zamawiający traktuje drogi tymczasowe, szalunki, rusztowania, dźwigi budowlane, odwodnienie robocze itp. Również koszty związane z placem budowy należą w całości do Wykonawcy.

III.CZĘŚĆ INFORMACYJNA

1. OŚWIADCZENIE ZAMAWIAJĄCEGO O POSIADANYM PRAWIE DO DYSPONOWANIA NIERUCHOMOŚCIĄ NA CELE BUDOWLANE

Teren inwestycji jest własnością Gminy Kraszewice.

2. PRZEPISY PRAWA I NORMY ZWIĄZANE Z PROJEKTOWANIEM I WYKONANIEM ZAMIERZENIA BUDOWLANEGO

Obiekt należy wykonać zgodnie z obowiązującymi normami i przepisami:

- Ustawą z dnia 7 lipca 1994 roku, Prawo Budowlane (Dz. U. z 2021 r. poz. 2351 ze zmianami),
- Rozporządzeniem Ministra Infrastruktury z dnia 12 kwietnia 2002 r. w sprawie warunków technicznych, jakim powinny odpowiadać budynki i ich usytuowanie (Dz.U. 2022 poz. 1225),
- Rozporządzeniem Ministra Rozwoju i Technologii z dnia 20 grudnia 2021 r. w sprawie szczegółowego zakresu i formy dokumentacji projektowej, specyfikacji technicznych wykonania i odbioru robót budowlanych oraz programu funkcjonalno-użytkowego (Dz.U. 2021 poz. 2454),
- Rozporządzeniem Ministra Infrastruktury z dnia 23 czerwca 2003 r. w sprawie informacji dotyczącej bezpieczeństwa i ochrony zdrowia oraz planu bezpieczeństwa i ochrony zdrowia (Dz.U. 2003 nr 120 poz. 1126),
- Rozporządzeniem Ministra Infrastruktury z dnia 6 lutego 2003 r. w sprawie bezpieczeństwa i higieny pracy podczas wykonywania robót budowlanych (Dz.U. 2003 nr 47 poz. 401),
- Rozporządzenie Ministra Spraw Wewnętrznych i Administracji z dnia 7 czerwca 2010 r. w sprawie ochrony przeciwpożarowej budynków, innych obiektów budowlanych i terenów (Dz.U. 2010 nr 109 poz. 719)
- Ustawa z dnia 20 lipca 2017 r. - Prawo wodne (Dz. U. z 2021 r. poz. 2233 i 2368 oraz z 2022 r. poz. 88 i 258 ze zmianami)
- Ustawa z dnia 27 marca 2003 r. o planowaniu i zagospodarowaniu przestrzennym (tekst jednolity Dz.U. 2021 poz. 741 ze zmianami)
- Ustawa z dnia 14 grudnia 2012 r. o odpadach (tekst jednolity Dz. U. 2021 poz. 779 ze zmianami).
- Rozporządzenie Ministra Rozwoju i Technologii z dnia 20 grudnia 2021 r. w sprawie określenia metod i podstaw sporządzania kosztorysu inwestorskiego, obliczania planowanych kosztów prac projektowych oraz planowanych kosztów robót budowlanych określonych w programie funkcjonalno-użytkowym (Dz.U. 2021 poz. 2458)

- Ustawa z dnia 16 kwietnia 2004 r. O ochronie przyrody. (Dz. U. z 2022 r. poz. 916)
- Inne obowiązujące przepisy techniczno-budowlane oraz normy.

3. INNE POSIADANE INFORMACJE I DOKUMENTY

- Kopia mapy zasadniczej
- Rzut parteru i dachu – pozostała dokumentacja do wglądu u inwestora
- Zestawienie powierzchni

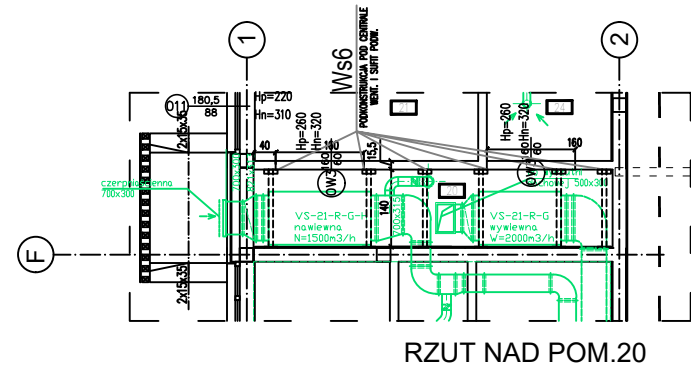
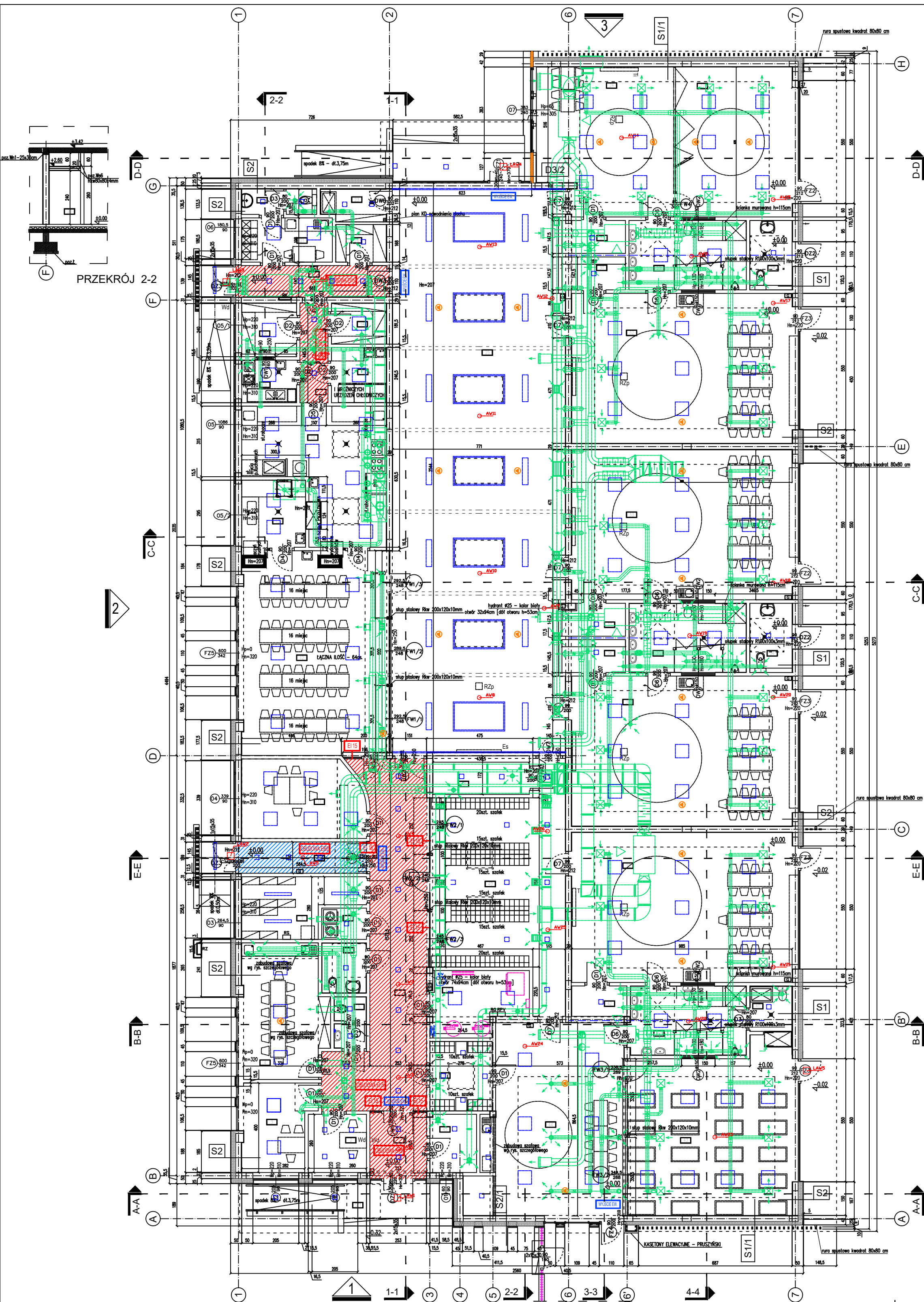

PRZEKRÓJ 2-2

RZUT NAD POM.20

LEGENDA OZNACZEŃ WYPOSAŻENIA	
Zm	ZMIYWARKA
Pr	PRALKA
Su	SUSZARKA NA PRANIE
Ld	ŁODÓWKA
Kg	KUCHENKA GAZOWA LUB ELEKTRYCZNA
Pk	POCHŁANIACZ KUCHENNY
Pc	POMPA CIEPŁA
Cw	CENTRALA WENTYLACYJNA
Ti	TABLICA INTERAKTYWNA
Rzp	RZUTNIK PODMESZANY
Sk	STANOWISKO KOMPUTEROWE
Es	EKRAN SPUSZCZANY
Wd	WIDEO-DOMOFON

LEGENDA	
[Symbol]	- ściana projektowana
[Symbol]	- rżnię żelbetowy
[Symbol]	- ściana projektowana cegła pełna
[Symbol]	- ściana projektowana płyta warstwowo ścienna (X-PIR) 120
[Symbol]	- ściana projektowana działowa, szkieletowa z płyty GKB lub GKBi
[Symbol]	- ściana mobilna, systemowa przesuwana
[Symbol]	- drzwi z otworami wentylacyjnymi
[Symbol]	- wysokość podstawy nadproża od poziomu posadzki
[Symbol]	- wysokość parapetu-stan wykończony
[Symbol]	- numeracja pomieszczeń
[Symbol]	- wysokość pomieszczenia
[Symbol]	- 10% α 2,5m - oznaczenie pochylni (procent spadku oraz długość pochylni)
Szczegółowe oznaczenia instalacji wg projektów branżowych.	
[Symbol]	- zewór czerpalny
[Symbol]	- wpust kanalizacyjny w posadzce
[Symbol]	- oświetlenie zewnętrzne w skafie systemowej w kolorze białym
[Symbol]	- hydrant 25 z miejscem na gaśnicę
[Symbol]	- PRZEDSIĘWZIECIE POŻAROWE
[Symbol]	- PRZEDSIĘWZIECIE POŻAROWE NALEŻY OBUDOWAĆ DO KLASY EI60 DOTYCZY TO RÓWNIEŻ KLASY OPORNOŚCI POŻAROWEJ WITRYN SZKLANYCH
[Symbol]	- DROGA EWAKUACYJNA
[Symbol]	- DROGĘ EWAKUACYJNĄ NALEŻY OBUDOWAĆ DO KLASY EI15 DOTYCZY TO RÓWNIEŻ KLASY OPORNOŚCI POŻAROWEJ WITRYN SZKLANYCH

UWAGI OGÓLNE

- powierzchnie pomieszczeń przedzielone w zestawieniu powierzchni w części opisowej.
- poziom projektowanej posadzki parteru $\pm 0,00$ ustala się na 132,00m n.p.m.
- rozmieszczenie wszystkich elementów konstrukcyjnych, instalacji tj.: rozdzielnic, szafek rozdzielczych, oprawy oświetleniowej, wg projektów branżowych.
- rys. branżowe architektoniczne nie uwzględnia wszystkich urządzeń i branż instalacyjnych, powyższe elementy wykonawca w dokumentacji poszczególnych branż.
- projekt rozpatrywać razem z opisem technicznym ze wszystkimi projektami branżowymi, kosztorysami oraz specyfikacjami tworzącymi całość opracowania.
- Przed zamieszczeniem elementów wykonawczych (kna, drzwi, okna, drzwi balkonowe, ryiny i rury spustowe, itp.) wszystkie wyminy sprawdzić na budowie z natury.
- Wykonawca musi uwzględnić w ofercie i wykonaniu, w ramach technicznych pozycji kosztorysowych, wszystkie elementy wymagane przepisami oraz wynikające z zasad wiedzy technicznej.
- a nie uwzględnione w niniejszym opracowaniu np.: mocowania elementów, obróbki blacharskie, itp.
- wymagania techniczne dla przedsięwzięcia przedłożone w części opisowej opracowania.
- Wszystkie zmiany względem projektu za zgodą projektanta.
- układ sifonów, wysokości oraz rozważanie materiałowe wg rys. A-4
- szczegóły aranżacji wnętrza tj. wyposażenie, zabudowy szafowe, układy płytek, kolumny, wg rys. szczegółowych

DASTORE MARCIN DOMAGAŁA PRZEMYSŁAW WOJCIECHOWSKI STUDIO PROJEKTOWE			
MIAŁO MIĘKCI			
BUDOWA PRZEDSZKOLA PUBLICZNEGO W KRASZEWICACH			
UL. KRAKOWSKA 101 76-104 303 101	29	gm. KRASZEWICE / KRASZEWICE	ul. WIELKA
PROJEKTANT ARCHITEKTURA	mgr inż. arch. Przemysław Wojciechowski nr upr. 85/WPKK/Ub/2011	INŻYNIERIA INŻYNIERIA	mgr inż. arch. Agnieszka Austradek-Grzeszyńska
PROJEKT WYKONAWCZY	1400	CZERWIEC 2016	
RZUT PARTERU			A-2

VI. PROJEKT ARCHITEKTONICZNO-BUDOWLANY

Parametry techniczne budynku użyteczności publicznej	
liczba kondygnacji	1
powierzchnia zabudowy	1251,44m ²
powierzchnia kondygnacji netto	1106,99m ²
Parametry techniczne wiaty gospodarczej	
liczba kondygnacji	1
powierzchnia zabudowy	24,75m ²
powierzchnia kondygnacji netto	18,64m ²

3.1. Szczegółowe zestawienie powierzchni

ZESTAWIENIE POWIERZCHNI DLA BUDYNKU PRZEDSZKOLA W KRASZEWICACH					
nr. pom.	nazwa pomieszczenia	rodzaj posadzki	pow. /m ² /	wys. pom. /m/	kubatura /m ³ /
1	WIATROŁAP	płytki gresowe	7,25	3,00	21,75
2	SEKRETARIAT / POM. INTENDENTA	wykładzina PCV	6,76	3,00	20,28
3	POM. DYREKTORA	wykładzina PCV	12,03	3,00	36,09
4	POKÓJ NAUCZYCIELSKI	wykładzina PCV	22,14	3,00	66,42
5	POM. HIGIENICZNO - SANITARNE - dla pracowników (damski)	płytki gresowe	3,01	2,80	8,43
6	KOMUNIKACJA	płytki gresowe	46,38	3,00	139,14
7	POM. HIG.-SAN. - dla pracowników (męski oraz dla O.N.)	płytki gresowe	4,37	2,80	12,24
8	PRALNIA	płytki gresowe	2,79	3,00	8,37
9	ARCHIWUM / SERWEROWNIA	płytki gresowe	12,27	3,00	36,81
10	PRZEDSIONEK POŻAROWY	płytki gresowe	7,80	3,00	23,43
11	GABINET SPECJALISTYCZNY	wykładzina PCV	18,87	3,00	56,61
12	JADALNIA - dla 48 dzieci	wykładzina PCV	60,96	3,00	182,88

13	ZMYWALNIA	plytki gresowe	8,55	3,00	25,65
14	KUCHNIA	plytki gresowe	31,25	3,00	93,75
15	PRZYGOTOWALNIA WARZYW I JAJ	plytki gresowe	4,65	3,00	13,95
16	MAG. WARZYW I OWOCÓW	plytki gresowe	5,83	3,00	17,49
17	KOMUNIKACJA	plytki gresowe	5,54	3,00	16,62
18	MAG. PRODUKTÓW SUCHYCH	plytki gresowe	4,44	3,00	13,32
19	MROŻNIA / CHŁODNIA / OBRÓBKA MIĘSA	plytki gresowe	6,03	3,00	18,09
20	KOMUNIKACJA	plytki gresowe	9,04	3,00	28,26
21	POM. SOCJALNE - dla pracowników kuchni	plytki gresowe	8,02	3,00	24,06
22	POM. HIGIENICZNO - SANITARNE - dla pracowników kuchni	plytki gresowe	3,28	3,00	9,84
23	POM. PORZĄDKOWE	plytki gresowe	4,02	3,00	12,06
24	MAG. ZASOBÓW I NAPOJÓW	plytki gresowe	3,78	3,00	11,34
25	POM. WIELOFUNKCYJNE	wykładzina PCV	194,27	3,00	582,81
26	SALA - dla dzieci niepełnosprawnych ok. 6os.	wykładzina PCV	37,68	3,00	113,04
27	SALA DOŚWIADCZEŃ - do ćwiczeń np.: Montesorii	wykładzina PCV	34,94	3,00	104,82
28	POM. HIGIENICZNO - SANITARNE - toaleta zew. dla O.N.	plytki gresowe	5,70	3,00	17,13
29	POM. HIGIENICZNO - SANITARNE	wykładzina PCV	16,02	3,00	48,06
30	MAGAZYNEK - podręczny dla sali przedszkolnej	wykładzina PCV	4,18	3,00	12,54
31	MAGAZYNEK - podręczny dla sal dydaktycznych	wykładzina PCV	4,18	3,00	12,54
32	SALA PRZEDSZKOLNA - dla 6 latków, 25os.	wykładzina PCV	66,00	3,00	198,00
33	SALA PRZEDSZKOLNA - dla 5 latków, 25os.	wykładzina PCV	66,00	3,00	198,00
34	POM. HIGIENICZNO - SANITARNE - toaleta zew. dla O.N.	plytki gresowe	5,70	3,00	17,13
35	POM. HIGIENICZNO - SANITARNE	wykładzina PCV	16,02	3,00	48,06
36	MAGAZYNEK - podręczny dla sali przedszkolnej	wykładzina PCV	4,18	3,00	12,54
37	MAGAZYNEK - podręczny dla sali przedszkolnej	wykładzina PCV	4,18	3,00	12,54
38	SALA PRZEDSZKOLNA - dla 4 latków, 25os.	wykładzina PCV	66,00	3,00	198,00
39	SALA PRZEDSZKOLNA - dla 3 latków, 25os.	wykładzina PCV	66,00	3,00	198,00
40	POM. MYCIA NOCNIKÓW	wykładzina PCV	3,71	3,00	11,13
41	POM. HIGIENICZNO - SANITARNE	wykładzina PCV	16,02	3,00	48,06
42	MAGAZYNEK - podręczny dla sali przedszkolnej	wykładzina PCV	3,53	3,00	10,59
43	SALA ŻŁOBKA - leżakowanie - dla 20os.	wykładzina PCV	53,58	3,00	160,74
44	SALA ŻŁOBKA - dla 20os.	wykładzina PCV	54,42	3,00	163,26
45	WÓZKOWNIA	plytki gresowe	5,39	3,00	16,17
46	SZATNIA - żłobek	plytki gresowe	8,62	3,00	25,86
47	POM. TECHNICZNE	plytki gresowe	11,81	3,00	35,43
48	MAGAZYN - sprzętu wewnętrznego	plytki gresowe	7,40	3,00	22,20
49	SZATNIA - przedszkole	plytki gresowe	52,40	3,00	157,20

POW. PARTERU:		1106,99	-	3319,49
----------------------	--	----------------	----------	----------------